Общественно-политическая газета Карачаево-Черкесии

День Республики

Газета издается с 4 июля 1918 года

Интернет-версия издания: www.denresp.ru

Цена в розницу свободная.

№ 164 (18585) 2012 г. Вторник 14 августа

Карачаево-Черкесия снижает дотационность

В ЧЕТВЕРТОМ квартале 2012 года среднемесячная заработная плата учителей в Карачаево-Черкесии, согласно постановлению Правительства республики «Об увеличении оплаты труда учителей общеобразовательных учреждений за счет республиканского бюджета», должна составлять не менее 12 тысяч 600 рублей. Об этом на пресс-конференции сообщил министр финансов республики Рустам Эльканов. Он отметил, что на реализацию данного постановления требуется выделение дополнительных ассигнований в сумме 35, 9 млн. рублей, которые будут изысканы в течение года.

Рустам Эльканов рассказал журналистам, что бюджет Карачаево-Черкесии имеет ярко выраженную социальную направленность. В первоочередном порядке обеспечиваются социальные гарантии населению республики, такие как заработная плата, стипендии, выплата пособий отдельным категориям граждан. В том же первоочередном порядке осуществляется финансирование программ по модернизации образования и здравоохранения.

- В этом году наша республика была отмечена на федеральном уровне как одна из тех, кто выполнил все условия для софинасирования программы по модернизации здравоохранения, - отметил министр. - За первое полугодие из предусмотренных на реализацию данной программы 653,7 млн. рублей фактически израсходовано 227,3 млн. рублей.

Говоря о расходной части республиканского бюджета, Рустам Эльканов подчеркнул, что в этом году в республике был принят ряд «весьма амбициозных решений». Так, был создан в полном объеме Дорожный фонд - один миллиард семьдесят пять миллионов рублей. Фактическое исполнение за первое полугодие составило почти четыреста миллионов. По словам главы минфина республики, не многие регионы «решились» на такой шаг. Кроме того, впервые в этом году в республиканском бюджете предусмотрен фонд стимулирования районов.

- Сразу оговорюсь, что сумма фонда не большая - порядка тридцати миллионов рублей, - подчеркнул Рустам Ханафиевич. - Он рассчитан на те районы, которые будут наращивать свою доходную базу, эффективно распоряжаться финансовыми средствами. Их мы будем дополнительно стимулировать.

По итогам первых шести месяцев 2012 года в бюджет Карачаево-Черкесии из федерального бюджета были привлечены дополнительно два миллиарда двести тридцать пять миллионов рублей. Семьдесят шесть миллионов четыреста тысяч из этой суммы - это бюджетный кредит на развитие дошкольных образовательных учреждений. Остальные 2 159 млн. рублей - это дотация, предназначенная для завершения строительства объектов транспортной и инженерной инфраструктуры горного курорта «Архыз».

В 2012 году расширены виды поддержек экономически значимых региональных программ из федерального бюджета. Рустам Эльканов рассказал, что впервые будет оказана господдержка малым формам хозяйствования. Сумма поддержки из федерального и республиканского бюджетов начинающим фермерам составляет 51,4 млн. рублей, семейным животноводческим фермам на базе крестьянских хозяйств - 44,8 млн. рублей.

Завершая пресс-конференцию, министр финансов отметил, что главная задача, стоящая сегодня перед республикой, - укрепление собственной доходной базы и снижение дотационности нашего региона. В настоящее время, уточнил министр, Карачаево-Черкесия относится к категории высоко дотационных регионов: свыше 60% бюджета республики - перечисления из федерального бюджета. Однако по сравнению с прошлым и позапрошлым годами уровень дотационности удалось снизить на три процентных пункта.

В целом, отметил Рустам Эльканов, ключевая задача - увеличение объема доходов республиканского бюджета - в первом полугодии 2012 года выполнена как в части налоговых и неналоговых доходов, так и дополнительных средств из федерального бюджета.

Мария ОЛЕФИРЕНКО.

Ахмат СЕМЕНОВ: «БУДУЩЕЕ - ЗА ПЕРЕДОВЫМИ ТЕХНОЛОГИЯМИ»

В РАМКАХ республиканской целевой программы по поддержке начинающих фермеров конкурсной комиссией рассмотрено 283 заявки на участие, 122 из них прошли отбор. Ставшие участниками программы аграрии получат гранты на создание фермерских хозяйств и единовременную помощь для бытового устройства.

Об этом на пресс-конференции рассказал министр сельского хозяйства Карачаево-Черкесии Ахмат Семенов. Он отметил, что поддержка фермерского сектора и личных подсобных хозяйств является одним из приоритетных направлений государственной политики в области сельского хозяйства. Именно поэтому в республике приняты и успешно реализуются такие программы, как "Развитие семейных животноводческих ферм на базе крестьянских (фермерских) хозяйств КЧР на 2012-2014 годы" и программа по поддержке начинающих фермеров, также на 2012-2014 годы.

Подводя итоги работы министерства за первое полугодие 2012 года, Ахмат Абдул-Кадырович рассказал, что этот период для аграриев оказался весьма непростым. Необычайно суровая зима внесла свои коррективы в планы сельских товаропроизводителей, которые понесли немалые убытки. Однако уже весной отрасль вошла в привычную колею. В первом полугодии успешно проведен сев яровых культур на площади порядка 96 тыс. га. В весенних полевых работах было задействовано сорок единиц вновь приобретенной сельскохозяйственной техники. Посевная площадь зерновых и зернобобовых культур составила чуть более двадцати тысяч гектаров.

Весьма благоприятными погодные условия оказались для свекловодов - валовой сбор сахарной свеклы должен составить более трехсот двадцати тысяч тонн. Вообще, организация уборки выращенного урожая и сев озимых культур является основной задачей отдела растениеводства министерства на второе полугодие 2012 года.

- Пока уборка затрудняется тем, что из-за обильных осадков в мае-июне посевы зерновых культур подверглись засорению, - отметил Ахмат Семенов. - В настоящее время проводится их обработка гербицидами сплошного действия для уничтожения сорняков и облегчения уборки комбайном.

Продолжается реализация республиканской целевой программы "Организация и развитие мясного скотоводства в Карачаево-Черкесской Республике", направленной на создание эффективной отрасли специализированного мясного скотоводства, увеличение численности скота специализированных мясных пород и производства высококачественной говядины.

- На базе хозяйств-исполнителей программы создано три племенных репродуктора по выращиванию специализированного мясного скота, - рассказал министр. - Планируется довести их общее число до семи-восьми, для чего ведется активная работа с хозяйствами, планирующими получение свидетельств на право осуществления племенной деятельности.

Помимо этого, в 2012 году начата реализация республиканской целевой программы "Развитие молочного скотоводства в КЧР на 2012-2015 годы", направленной на стимулирование увеличения численности молочных коров и производства высококачественного молока. До конца текущего года министерством планируется приобретение трех тысяч голов крупного рогатого скота мясных и молочных пород. Ахмат Семенов также рассказал, что министерством осуществляются мероприятия по созданию системы электронной идентификации сельскохозяйственных животных, направленные на приведение селекционно-племенной работы в соответствие с международными нормами и правилами.

Что касается улучшения социальных условий на селе, то на эти цели в текущем году будет направлено более ста шестидесяти миллионов рублей, в том числе сорок семь миллионов на обеспечение жильем граждан, проживающих и работающих в сельской местности, и одиннадцать миллионов на развитие сети учреждений первичной медицинской помощи.

- К концу года будут введены в эксплуатацию фельдшерско-акушерские пункты в селе Псемен Урупского района и поселке Архыз, - рассказал Ахмат Абдул-Кадырович. - Также будут проведены работы по газификации станиц Сторожевой, Кардоникской, Исправной, сел Маруха и Даусуз, аула Хумара, поселка Водораздельного и села Светлого, станицы Красногорской, села Важного, аулов Джегута и Новая Джегута, Бавуко и Псаучье-Дахе. Кроме этого, в ряде поселков и аулов планируются работы по строительству и реконструкции водопроводных сетей.

Завершая пресс-конференцию, министр отметил, что будущее сельскохозяйственного производства в Карачаево-Черкесии видится в масштабном применении передовых технологий и техники, использовании новейших разработок селекционеров, научных достижений в области ресурсосбережения. "Министерство сельского хозяйства республики со своей стороны будет, как и ранее, оказывать всестороннюю помощь и поддержку труженикам и жителям села", - подытожил Ахмат Семенов.

Мария ОЛЕФИРЕНКО.
Фото автора.

На спортивной волне

НАРАВНЕ с вопросами, которые возникли у россиян к нашей олимпийской сборной в связи с их выступлением на играх в Лондоне, жители Карачаево-Черкесии задаются и другим, не менее важным вопросом: "Почему на Олимпийских играх не было ни одного спортсмена из Карачаево-Черкесии?" Даже если посмотреть на соседние республики: Кабардино-Балкария представила четырех спортсменов, от Северной Осетии и вовсе выступают десять человек и т. д. Что у нас не так?

На недавней пресс-конференции по итогам работы Министерства КЧР по физической культуре, спорту и туризму в первом полугодии 2012 года, предваряя вопросы журналистов, министр Мурат Лайпанов первым затронул эту тему.

- На Олимпийских играх-2012 представителей Карачаево-Черкесии нет. И этому есть ряд субъективных и объективных причин. Да, у нас есть перспективная молодежь, которая проявляет себя на различных первенствах, но мы, к сожалению, должны отметить, что взрослого спорта у нас мало.

Министр объяснил, что во время перехода на новую ступень многие бросают профессиональные занятия спортом, не имея достаточного стимула продолжать тратить на это свое время, другие, более перспективные, уходят в соседние регионы с лучшими условиями работы. Перед нами известный пример с дзюдоистами. Школа Карачаево-Черкесии по олимпийскому виду спорта - дзюдо, считающаяся одной из лучших в стране, вынуждена прощаться со своими чемпионами, которые уходят в другие регионы. Так, за Челябинск теперь выступают выходцы из КЧР Ренат Саидов, Зафар Махмадов, Сослан Бостанов - те спортсмены, которые сегодня входят в российскую элиту дзюдо.

Мурат Алибиевич рассказывает, что министерство будет целенаправленно работать над тем, чтобы в корне переменить ситуацию: "У нас амбициозные задачи по подготовке нашей перспективной молодежи к предстоящим Олимпийским играм в Бразилии". Для этого, по словам министра, в первую очередь следует прекратить финансирование "от случая к случаю". По основным видам спорта, которые развиты в КЧР, будут несколько раз в год проходить чемпионаты и первенства республиканского масштаба, что в достаточной мере позволит проводить мониторинг ситуации и держать в поле зрения сильнейших спортсменов, а это значит, поможет избежать использования ходатайства и шефства при отборе спортсменов для престижных выездных соревнований. Талантливая молодежь будет всячески поощряться и получать все необходимые предпосылки для своего развития и участия в спорте высших достижений. У нас сегодня есть десятки весьма и весьма перспективных ребят. В числе других Мурат Лайпанов назвал нашу юную звезду бокса Ислама Текеева, который уже показывает результаты на международном уровне, дзюдоиста Рамазана Коджакова - призера первенства России и Кубка Европы и др.

Еще одним негативным фактором, тормозящим развитие спорта в республике, является слабая материально-техническая база. Но здесь уже проглядывают положительные изменения.

Так, во время встречи Главы КЧР Рашида Темрезова и министра спорта и туризма РФ Виталия Мутко в апреле 2011 года было подписано Соглашение о сотрудничестве и взаимодействии в области развития физической культуры и спорта, в рамках которого заключено другое важное соглашение о выделении 90 миллионов рублей на завершение строительства спортивных долгостроев республики. Это продолжение строительно-монтажных работ на второй очереди национального культурного центра в ауле Псыж, на что направлено 20 миллионов рублей (первая очередь центра - физкультурно-оздоровительный комплекс общей площадью 807 кв. м, в том числе спортзал, укомплектованный спортивным инвентарем, был уже торжественно сдан в эксплуатацию и передан муниципальному образованию). Второй объект - "замороженная" стройка спортивного комплекса с универсальным игровым залом на территории СКГГТА в г. Черкесске (40 миллионов рублей). Еще 30 миллионов рублей направлено на продолжение строительства Дворца спорта в селе Учкекен.

Министр также отметил проблему развития массового спорта: "Казалось бы, спорт в Карачаево-Черкесии любят, но статистика показывает неутешительные цифры - только 10,7% из числа наших жителей занимаются спортом, тогда как в целом по России, эта цифра достигает 20%. Отношение к занятиям физкультурой и спортом должно меняться". Выход из ситуации М. Лайпанов видит в консолидации усилий с руководством муниципальных образований. Министр не стал раскрывать подробности, но подчеркнул, что в этой области будут вестись масштабные работы.

Журналисты поинтересовались, как проходит строительство многофункционального спортивного комплекса, деньги на который были получены в результате победы Карачаево-Черкесии в первом фестивале "Кавказские игры" (к ним были также добавлены средства, выделенные ЗАО "ЕВРОЦЕМЕНТ груп").

Окончание на 2-й стр.

Ориентир на будущее

НА ДНЯХ члены Общественной палаты КЧР за "круглым столом" обсудили вопросы развития молодежного предпринимательства и пути решения социальных проблем молодых граждан в КЧР. В рамках встречи между Общественной и Торгово-промышленной палатами КЧР было подписано соглашение о партнерстве и сотрудничестве. Это позволит в будущем реализовывать совместные проекты, направленные на более активное развитие молодежного предпринимательства в Карачаево-Черкесии.

ЗАСЕДАНИЕ «круглого стола» открыла председатель Общественной палаты КЧР Вера Молдованова. Она отметила, что в России в процессе модернизации экономики возрастает роль общественно-государственного и частно-государственного партнерства, поэтому необходимо и местной предприимчивой молодежи усовершенствовать свои навыки в этой области. Чтобы помочь им реализовать свои проекты, на территории Карачаево-Черкесии создаются всевозможные фонды поддержки для начинающих, бизнес-инкубаторы, проводятся обучающие семинары.

Окончание на 2-й стр.

Новости одним абзацем

Администрация Президента РФ рекомендовала правительству продлить сроки работы над концепцией долгосрочного развития пенсионной системы. На совещании, которое состоялось 2 августа у помощника Президента Эльвиры Набиуллиной, прозвучал совет Правительству - не принимать в короткие сроки окончательные решения, которые «носят эпохальный характер и нуждаются в глубокой переработке».

■

Зерновой рынок будет предоставлен самому себе - такое решение приняло Правительство РФ. Не будет предпринято никаких дополнительных мер контроля, никаких ограничений и особых условий экспорта, хотя вероятность того, что в зерновой сфере появится необходимость госрегулирования, существовала в связи с обширной засухой во множестве регионов России и прогнозом роста цен. Государство решило ограничиться лишь компенсациями для особо пострадавших районов. На эти цели выделено 14 миллиардов рублей из федерального бюджета, помимо средств Минсельхоза.

УЧРЕДИТЕЛИ - Народное Собрание КЧР, Правительство КЧР

Адрес редакции: 369000, г. Черкесск, пл. Кирова, 23, Дом печати, 2-й этаж. Тел.: 26-36-01. Реклама: 26-36-34.

dr-09@mail.ru, Интернет версия www.denresp.ru

Перепечатка публикаций возможна с разрешения редакции, ссылка на «День республики» обязательна.

За доставку газеты отвечает Управление федеральной почтовой связи КЧР. Тел. 8 (8782) 20-04-13 - отдел доставки.

Тираж 6360

Активизировать работу по отдельным направлениям

В ПРОКУРАТУРЕ Карачаево-Черкесской Республики состоялась коллегия, темой обсуждения которой стали итоги работы органов прокуратуры республики за 1 полугодие 2012 года. В работе коллегии приняли участие заместитель генерального прокурора Российской Федерации Иван Сыдорук, прокурор республики Олег Понасенко, его заместители Виктор Романенко, Игорь Дармилов, Али Гербеков, работники аппарата прокуратуры республики, горрайпрокуроры и их заместители.

"В текущем году, - отметил в своем докладе прокурор республики, - органами прокуратуры проделана значительная работа по укреплению законности, приняты меры по восстановлению нарушенных социальных прав граждан, защите средствами прокурорского надзора государственных интересов, координации усилий органов правоохраны в борьбе с проявлениями коррупции, терроризма и экстремизма, обеспечения профилактики преступлений и правонарушений. Достигнуты определенные результаты по стабилизации оперативной обстановки, прогнозированию состояния законности в республике".

Прокурор подчеркнул, что стабильность отдельных негативных факторов, нерешенность ряда социально-экономических проблем не устраняют системные социальные противоречия, продуцирующие преступность в республике.

Характеризуя оперативную обстановку в целом, прокурор указал, что в текущем году сохранилась тенденция сокращения числа зарегистрированных преступлений, их количество уменьшилось на 7,5%. Снижение тяжких и особо тяжких преступлений составило 19,1%. Вместе с тем раскрываемость преступлений повысилась на 12% и составила 79 %.

Отдельно прокурор республики остановился на вопросах борьбы с терроризмом и экстремизмом. Он подчеркнул, что в ходе спецопераций правоохранительными органами на территории Карачаево-Черкесии была пресечена деятельность 7 незаконных вооруженных формирований, в состав которых входило свыше 40 боевиков.

Борьба с проявлениями терроризма и экстремизма проводилась и в рамках надзорной деятельности органов прокуратуры, которыми выявлено в этой сфере свыше 1500 нарушений закона, по актам прокурорского реагирования к дисциплинарной и административной ответственности привлечено 350 должностных лиц, в суды направлено 134 иска. Прокуратурой республики также были выявлены факты распространения материалов, возбуждающих социальную и религиозную вражду, по которым применены своевременные и адекватные меры реагирования.

Как и раньше, в центре внимания прокуроров находились вопросы защиты прав субъектов предпринимательской деятельности.

В рамках работы по соблюдению закона при осуществлении государственного контроля рассмотрено свыше 40 заявлений контролирующих органов всех уровней о согласовании проведения выездных внеплановых проверок предприятий малого и среднего бизнеса. При этом в 70% случаев в подобном согласовании было отказано, что свидетельствует о действенности введенной формы прокурорского надзора, так как она позволяет предотвратить многочисленные жалобы субъектов предпринимательской деятельности на незаконные действия органов государственного и муниципального контроля.

С докладами на коллегии также выступили заместители прокурора республики Игорь Дармилов и Али Гербеков, начальник отдела по обеспечению участия прокуроров в рассмотрении уголовных дел судами Галина Станкевич, отдельные горрайпрокуроры.

Заместитель генерального прокурора Российской Федерации Иван Сыдорук в своем выступлении подчеркнул, что приоритетными в работе прокуратуры должны оставаться надзор за соблюдением конституционных прав граждан, за качественным и своевременным направлением уголовных дел в суд, борьба с коррупцией, противодействие терроризму и экстремистской деятельности.

На коллегии было отмечено, что наряду с отдельными успехами проводимая органами прокуратуры республики работа по отдельным направлениям требует активизации.

Участниками коллегии был высказан ряд предложений, которые легли в основу принятого решения.

Пресс-служба прокуратуры республики.

Ориентир на будущее

Окончание. Начало на 1-й стр.

По словам В. Молдовановой, соглашение о партнерстве, которое было подписано в рамках заседания, тоже станет своего рода решением многих проблем социальной направленности. С этим согласился и президент Торгово-промышленной палаты КЧР Владимир Абитов.

- К сожалению, опыт прошлых лет показал, что нынешняя молодежь не готова к серьезной взрослой жизни, не умеет адаптироваться в современной экономической среде, - констатировал В. Абитов. – Так, к примеру, начиная с 2011 до второй половины 2012 года проходили обучающие бесплатные семинары для начинающих предпринимателей, где участвовало около восьмидесяти человек, представивших документально четко выраженные идеи формирования личного бизнеса. По окончании семинара ребята должны были продемонстрировать умение составления собственного бизнес-плана. Только двое из них смогли нас порадовать.

Как говорили на заседании, экономическая неграмотность - это следствие плохой учебы в школе, а потом и в других учебных заведениях… Молодежь не может или не хочет понять, что благодаря знаниям, полученным в период образовательного процесса, она обеспечит себе безбедное будущее. В предпринимательстве огромную роль играет социально-экономический кругозор. Если человек недостаточно подкован в области бизнеса, держаться ему на плаву будет сложно. Так происходит и с теми малыми предприятиями, которые сегодня все чаще открываются на рынке труда. Не успев «раскрутиться», молодая фирма моментально распадается. Деньги, выделенные из бюджета, «вылетают в трубу».

Председатель Ассоциации молодых предпринимателей КЧР Мурат Аргунов рассказал, что организация, которую он представляет, направлена на развитие и поддержку молодежного предпринимательства. Ее цель - вовлечение как можно большего числа молодых людей в данную программу.

- Зачастую неправильное распределение начинающими предпринимателями их денежных средств приводит к неудачным попыткам создать собственное дело, - говорит М. Аргунов. - Чтобы это предотвратить, мы ориентируем и направляем молодого бизнесмена в нужное русло. Не так давно на экономический форум «Машук-2012» были направлены шесть человек с готовыми проектами, которые получили высокие баллы. Помимо этого, провели саммит с действующими предпринимателями, где узнали много нового. С нами делились опытом представители ОАО "Корпорация развития Северного Кавказа". Также сотрудничаем с крупными промышленными предприятиями КЧР.

Мурат Аргунов также отметил, что на базе их организации было создано пять секторов: аграрный, информационный, промышленный, секторы для действующих и начинающих предпринимателей. На сегодняшний день есть молодые люди с готовыми проектами, которые хотят их реализовать при поддержке ассоциации. Сельская молодежь тоже не остается в стороне.

В обсуждении вопросов развития молодежного предпринимательства участвовали также министр труда и социального развития КЧР Мурат Тхакохов, председатель республиканского совета по развитию малого и среднего бизнеса Сергей Ласков, заместитель начальника Управления по делам молодежи Правительства КЧР Арсен Казаноков, председатель Союза абазинской молодежи «Шарпны» Бэлла Джемакулова. Все они поддержали идею создания всевозможных социальных молодежных площадок, которые станут местом обмена опытом бизнесменов со стажем и тех, кто только начинает свой путь.

Светлана КИЛБА.
Фото автора.

На спортивной волне

Окончание. Начало на 1-й стр.

Мурат Алибиевич рассказал, что строительство уже началось, и заверил: оно будет проходить в ускоренном темпе: "Глава КЧР Рашид Темрезов назвал конкретные сроки сдачи объекта, и это октябрь 2013-го". Современный физкультурно-оздоровительный комплекс будет включать в себя большой игровой и тренажерные залы, трибуны на 800 мест и два бассейна.

В финале встречи была затронута тема туризма. Здесь журналистов ждали только положительные новости. Мурат Лайпанов рассказал, что на развитие туризма в Карачаево-Черкесии сейчас направляются большие средства. В первую очередь, это, конечно, развитие нового горнолыжного комплекса "Архыз", где уже в этом году в эксплуатацию вступят 5 гостиниц на 700 мест, что позволит курорту начать функционировать. А в старом добром Домбае наконец будет решена проблема с газификацией. По словам министра, туристов в Карачаево-Черкесии с каждым годом становится только больше. На вопрос журналистов: "С чем это может быть связано?" Мурат Алибиевич предположил, что люди перестали бояться и поняли, что у нас не только красиво, но и безопасно, и комфортно. Большое внимание уделяется сегодня летнему туризму: разрабатываются интересные конные и пешие маршруты. Большинство наших туристов - жители Ставропольского края, Ростовской области и других соседних субъектов. Наверное, поэтому особую популярность стал приобретать так называемый "тур выходного дня".

Как рассказал министр, в текущем году была проделана большая и важная работа и по совершенствованию правовой базы. Разработана и утверждена Правительством КЧР "Стратегия развития физической культуры и спорта в КЧР на 2012-2020 гг.". Особо приятной новостью для результативных спортсменов стали изменения в ст. 28,29 в Законе КЧР " О физической культуре и спорте" о социальной поддержке спортсменов.

Фатима БИДЖИЕВА.
Фото автора.

ДОКЛАД
Уполномоченного по правам человека в Карачаево-Черкесской Республике

Продолжение. Начало в № 135-136, 139, 144-146, 148-150, 151, 157-159.

В действительности же жители и гости столицы ежедневно видят отсутствие исполнения вышеуказанных обязанностей чиновников и работников ГИБДД.

В предыдущих докладах Уполномоченный неоднократно поднимал проблемы, связанные с организацией дорожного движения как в г. Черкесске, так и в республике в целом. Однако по сегодняшний день вопросы остались открыты, проблемы, повторюсь, все те же: отсутствие дорожной разметки и информационных знаков, отсутствие контроля за правильностью расположения и необходимостью установки некоторых знаков, ужасное состояние дорожного покрытия на основных транспортных артериях города, на многих второстепенных улицах вообще полное отсутствие какого-либо полотна, создание искусственных препятствий для сквозного движения транспорта на ул. Ворошилова, 5 (МВД по КЧР); ул. Ворошилова, 57 (МВД по КЧР); ул. Красноармейская, 62 (прокуратура КЧР).

V. О соблюдении жилищных прав граждан республики

Право каждого человека на жилище является естественным и неотчуждаемым правом. Закрепление этого права в Конституции РФ является его признанием в качестве международного стандарта прав человека и как правового основания для решения одной из приоритетных социально-экономических проблем.

Закрепленное на основе международно-правовых актов конституционное право каждого на жилище заключается:

- в содействии улучшению гражданами своих жилищных условий;

-в предоставлении жилища из государственного и муниципального жилищного фонда тем лицам, которые, в силу ограниченных возможностей, самостоятельно не могут обеспечить себя жильем;

- в обеспечении государством и органами местного самоуправления стабильного, постоянного пользования жилым помещением, занимаемым лицом на законных основаниях, неприкосновенность его, недопущения произвольного лишения жилища.

В республике продолжается рост темпов жилищного строительства. За 2011 год построено 82,0 тыс. кв. метров жилья, в том числе 68,2 тыс. кв. метров индивидуального жилья (349 домов), 3 многоквартирных дома и 12 квартир общей площадью 13,8 тыс. кв. м в нежилых помещениях. В сельской местности введено 17,8 тыс. кв. метров жилья (120 домов), в том числе 3,9 тыс. кв. метров (36 домов) по социальной программе развития села до 2012 года (субсидии на строительство (приобретение) жилья гражданам Российской Федерации, проживающим в сельской местности, в том числе молодым семьям и молодым специалистам, проживающим и работающим на селе либо изъявившим желание переехать на постоянное место жительства в сельскую местность и работать там).

Вместе с тем, проблема реализации жилищных прав на протяжении всего периода существования института Уполномоченного по правам человека в Карачаево-Черкесской Республике является одной из самых актуальных. Сегодня спектр подобных обращений стал значительно шире. К обращениям о длительных, многолетних ожиданиях в очереди на получение жилья, о приватизации добавились еще и проблемы обеспечения жилой площадью граждан, лишившихся жилья в результате стихийных бедствий и других чрезвычайных ситуаций природного и техногенного характера.

Недостаток финансовых средств в республиканском бюджете и бюджетах муниципальных образований на строительство жилья является одной из основных причин, из-за которой не удается коренным образом изменить ситуацию по обеспечению граждан жильем. Кроме того, препятствует этому и постоянный рост цен на жилье.

В октябре 2011 года нам написала многодетная мать Г. из Зеленчукского района. В 2006 году в результате замыкания электропроводки сгорел барак, в котором она проживала вместе со своей семьей. После неоднократных обращений в различные инстанции и получения однообразных ответов "в бюджете нет средств, ждите" она вынуждена обратиться к Уполномоченному для вмешательства по разрешению жилищного вопроса. Полагаем, орган местного самоуправления мог самостоятельно урегулировать вопрос, находящийся в рамках его компетенции. Жалоба гражданки Г. свидетельствует о нежелании местных чиновников оперативно разрешать даже те ситуации, которые не требуют вмешательства региональных органов власти. Ведь в результате полного или частичного выгорания жилья граждане не имеют возможности его восстановить либо построить новое, вынуждены проживать у родственников, знакомых. Жилые здания маневренного типа уже давно никто не строит. Граждане резонно задают вопрос: "У муниципального образования якобы нет жилья для нас, но если у нас нет денег на жизнь, нас все равно заставляют платить налоги. Почему мы годами должны ютиться в общежитиях, на частных квартирах?"

В связи с изложенным я хотел бы обратиться к депутатам Народного Собрания КЧР, Правительству КЧР по вопросу необходимости решения проблемы по обеспечению жильем отдельных категорий граждан, лишившихся жилья в результате пожаров и других стихийных бедствий.

В. ТИТАРЕНКО,
Уполномоченный по правам человека в Карачаево-Черкесской Республике.

Продолжение следует.

ПОСЛОВИЦУ «В тесноте да не в обиде» можно использовать в различных ситуациях, но не тогда, когда дело касается медицинского учреждения. Однако работники станции скорой медицинской помощи г. Черкесска вынуждены трудиться именно в таких условиях и под таким девизом - в здании площадью 183 кв. м, что в несколько раз меньше предусмотренного санитарными нормами и правилами. Но благодаря городским властям к сентябрю этого года 130 сотрудников «Скорой помощи» получат в распоряжение новое здание…

ПРОСТОР И КОМФОРТ - ОБЕСПЕЧЕНЫ

Впрочем, совсем новым его не назовешь. Речь идет о старом корпусе городской больницы по ул. Международной. Этому зданию около полутора сотен лет, в течение последних семи лет оно пустовало, но уже в этом году, а точнее в начале осени, сюда будет переведена городская станция скорой помощи.

Договор с подрядной организацией (ООО «М-Барс») был подписан в марте, и после некоторых формальностей здесь начались ремонтные работы. На сегодняшний день проделана огромная работа по реконструкции и ремонту здания. По признанию генерального директора подрядной организации ООО «М-Барс» Руслана Магометова, от старого здания остались лишь стены. Только месяц потребовался на то, чтобы разрушить многолетний слой штукатурки, снять напольное покрытие, ликвидировать старые сети коммуникации… Всего с начала ремонтных работ было вывезено около 600 тонн строительного мусора.

- Работы ведутся с 20 марта, и порядка 85 % всего запланированного уже выполнено. Произведена полная замена кровли, электропроводки, установлены 40 новых оконных рам и 51 дверь, - рассказывает Руслан Магометов. - Бытует мнение, будто легче построить новое здание, чем вкладываться в старое, но не во всех случаях… Например, несмотря на свой «почтенный возраст», это реконструируемое здание - очень крепкое, с широкими коридорами и дверными проемами. Каменные стены толщиной до 75 см и потолок высотой 4,35 м способны летом обеспечить приятную прохладу, а зимой - удерживать тепло. Если говорить о сроках, мы гарантируем, что в августе нынешнего года объект будет полностью готов к эксплуатации.

Действительно, внутри здания осталось сделать немного: постелить ламинат и кое-где - кафель. Снаружи большая часть всех отделочных работ завершена, осталось только покрасить фасад и установить входные двери.

С переездом станции скорой помощи в новое здание будет решено сразу несколько проблем: во-первых, медперсонал получит возможность работать в более просторных, капитально отремонтированных помещениях, общая площадь которых составляет 929 кв. метров (это 20 кабинетов, четыре санузла и два душа). Во-вторых, медучреждение будет находиться в непосредственной близости к городской больнице. В-третьих, в это же здание решено перевести и городской травматологический пункт, который в настоящее время ютится в неприспособленных условиях в городской поликлинике (вход в травмпункт будет отдельный - как и положено). Теперь в распоряжении травматологов будет 8 просторных кабинетов! В-четвертых, значительно улучшится ситуация на перекрестке Умара Алиева - Пушкинской. Жители и гости города наверняка заметили, что сегодня, ввиду нехватки парковочных мест, порядка 85% транспорта «Скорой помощи» паркуется прямо на проезжей части.

Кроме всего прочего, «Скорая помощь» будет оснащена новым оборудованием, соответствующим новым стандартам и нормам, что позволит оказывать населению своевременную и качественную медицинскую помощь.

Армида НАЙМАНОВА.

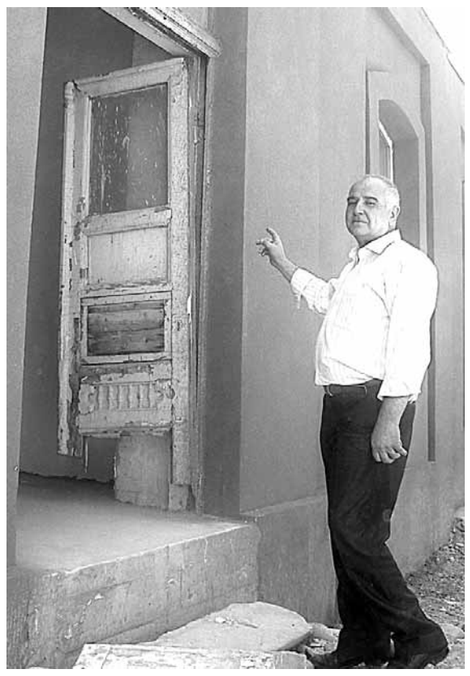

НА СНИМКАХ: осталось покрасить фасад здания и установить входные двери; к завершению подходит укладка кафеля и ламината.

Фото автора.

АУДИТОРСКОЕ ЗАКЛЮЧЕНИЕ
ОАО «Карачаево-Черкесскэнерго»
За период с 1 января 2011 года по 31 декабря 2011 года
ПОЛЬЗОВАТЕЛЯМ БУХГАЛТЕРСКОЙ (ФИНАНСОВОЙ) ОТЧЕТНОСТИ В СООТВЕТСТВИИ С РОССИЙСКИМ ЗАКОНОДАТЕЛЬСТВОМ

Аудируемое лицо
Полное наименование: открытое акционерное общество «Карачаево-Черкесскэнерго»
Сокращенное наименование: ОАО «Карачаево-Черкесскэнерго»
Место нахождения: 369000, Карачаево-Черкесская Республика, г. Черкесск, ул.Османа Касаева, д. 3
Государственный регистрационный номер: 1020900510784

Аудиторская организация
Полное наименование: закрытое акционерное общество «АКЦИОНЕРНАЯ
АУДИТОРСКАЯ ФИРМА «АУДИТИНФОРМ»
Сокращенное наименование: ЗАО «ААФ «АУДИТИНФОРМ»
Государственный регистрационный номер: 1027739185044
Место нахождения: 107023, г. Москва, улица Б. Семеновская, дом 40, стр.26
Является членом СРО НП «Московская аудиторская палата» ОРНЗ 10303000773

Мы провели аудит прилагаемой бухгалтерской (финансовой) отчетности ОАО «Карачаево-Черкесскэнерго», состоящей из бухгалтерского баланса по состоянию на 31 декабря 2011 года, отчета о прибылях и убытках, отчета об изменениях капитала и отчета о движении денежных средств за 2011 год, других приложений к бухгалтерскому балансу и отчету о прибылях и убытках и пояснительной записки.

Ответственность аудируемого лица за бухгалтерскую отчетность

Руководство аудируемого лица несет ответственность за составление и достоверность указанной бухгалтерской отчетности в соответствии с российскими правилами составления бухгалтерской отчетности и за систему внутреннего контроля, необходимую для составления бухгалтерской отчетности, не содержащей существенных искажений вследствие недобросовестных действий или ошибок.

Ответственность аудитора

Наша ответственность заключается в выражении мнения о достоверности бухгалтерской отчетности на основе проведенного нами аудита. Мы проводили аудит в соответствии с федеральными стандартами аудиторской деятельности. Данные стандарты требуют соблюдения применимых этических норм, а также планирования и проведения аудита таким образом, чтобы получить достаточную уверенность в том, что бухгалтерская отчетность не содержит существенных искажений.

Аудит включал проведение аудиторских процедур, направленных на получение аудиторских доказательств, подтверждающих числовые показатели в бухгалтерской отчетности и раскрытие в ней информации. Выбор аудиторских процедур является предметом нашего суждения, которое основывается на оценке риска существенных искажений, допущенных вследствие недобросовестных действий или ошибок. В процессе оценки данного риска нами рассмотрена система внутреннего контроля, обеспечивающая составление и достоверность бухгалтерской отчетности, с целью выбора соответствующих аудиторских процедур, но не с целью выражения мнения об эффективности системы внутреннего контроля.

Аудит также включал оценку надлежащего характера применяемой учетной политики и обоснованности оценочных показателей, полученных руководством аудируемого лица, а также оценку представления бухгалтерской отчетности в целом.

Мы полагаем, что полученные в ходе аудита доказательства представляют достаточные основания для выражения мнения о достоверности бухгалтерской отчетности.

Мнение

По нашему мнению, бухгалтерская (финансовая) отчетность отражает достоверно во всех существенных отношениях финансовое положение ОАО «Карачаево-Черкесскэнерго» по состоянию на 31 декабря 2011 года, результаты ее финансово-хозяйственной деятельности и движение денежных средств за 2011 год в соответствии с российскими правилами составления бухгалтерской отчетности.

Генеральный директор ЗАО «ААФ «Аудитинформ»
В. БОРИСОВ.
5 марта 2012 г.

*

Халимат БАЙРАМУКОВА: «ИЗ ОПЫТА МОЕЙ ЖИЗНИ»

15 августа 2012 года исполнится 95 лет со дня рождения Халимат Башчиевны Байрамуковой

МНЕ посчастливилось (теперь, спустя годы, осознаю это все отчетливее) много раз встречаться и подолгу беседовать с выдающейся российской поэтессой, классиком многонациональной литературы Карачаево-Черкесии, непревзойденным мастером слова Халимат Башчиевной Байрамуковой.

Достойно и с честью пройдя тяжелый жизненный и творческий путь, пережив немало испытаний и невзгод, она всегда оставалась до безупречности благородной и честной. Прежде всего, перед временем и своим народом.

Все написанное Халимат Башчиевной, а это более 40 книг на многих языках народов бывшего Советского Союза, сотни статей, опубликованных в местной, региональной и центральной печати, - свидетельство и незаурядности поэта Божьей милостью, и яркое проявление её активной жизненной позиции, способность, как писала сама поэтесса, "соединить в себе сотни тысяч "Я". Откройте любой сборник Халимат Байрамуковой, и вы убедитесь в этом сами.

Высокую оценку творчеству нашей землячки, чье имя, бесспорно, стало визитной карточкой Карачаево-Черкесии, дали в свое время Расул Гамзатов, Леонид Соболев, Раиса Ахматова, Фазу Алиева, Кайсын Кулиев, Давид Кугультинов, Мустай Карим и многие другие корифеи российской литературы.

Богатое литературное наследие Халимат Байрамуковой (к сожалению, далеко еще не все опубликованное, а потому и незнакомое широкой читательской аудитории) - это не только стихотворения, поэмы, романы, повести, рассказы, эссе, сонеты, очерки, но и произведения эпистолярного жанра, в которых знаменитая поэтесса выступает в несколько иной ипостаси, возможно, более широко раскрывающей её богатый внутренний духовный мир.

Незадолго до ухода из жизни, в ходе нашей очередной встречи, Халимат Башчиевна передала написанные ею в разные годы и нигде не публиковавшиеся философско-этические сентенции, которые она назвала "Из опыта моей жизни".

- Возможно, - как всегда скромно и донельзя вежливо, почти учтиво, добавила писательница, - они помогут вам при подготовке передачи.

Через несколько дней эти маленькие шедевры прозвучали (и, увы, далеко не все) в эфире государственного радио Карачаево-Черкесии.

В эти дни, когда народы республики отмечают 95-летие со дня рождения своей славной дочери, предлагаем читателям познакомиться с "Опытами моей жизни" Халимат Байрамуковой, - произведением, позволяющим в несколько иной плоскости осмысливать многогранное творчество поэта, на высоком художественном уровне весомо и значимо отразившего философию и дух тревожного двадцатого века.

М. НАКОХОВ.

x x x

Я раба всего красивого. Такое рабство окрыляет меня.

x x x

Куда легче жить человеку, не отвечая за других.

x x x

Каждый хочет от меня чего-то, забывая о том, что я тоже человек и что мне от людей тоже надо внимание.

x x x

Человек талантливый никому не завидует, потому что у него есть то, чего нет у иного, - талант.

x x x

Чем меньше сделал человек в своей жизни, тем больше мнит о себе.

x x x

Самое чистое на свете - земля, она пропущена сквозь пальцы людей.

x x x

Иной человек, случайно занявший солидное кресло, из кожи вылезает вон, чтобы казаться достойным занимаемой должности. От этого он делается смешным.

x x x

Настоящий художник трудится, жалуясь на нехватку времени, а иной из-за обилия времени - на отсутствие пьедестала.

x x x

Отдавать - значит брать. Чем богаче душа, тем больше отдает человек. Чувство счастья у скряги омерзительно.

x x x

Народ, который завидует своим передовым людям, еще не сложился как народ, он не может гордиться ими, он преследует их.

x x x

Если ты вышел к трибуне, то не значит, что ты умнее сидящих перед тобой и можешь поучать их.

x x x

Бездарь всегда талантлива... в подлости.

x x x

Сильный никогда не жалуется, не кричит. Это удел слабых. Вспомните, как взывает о помощи тяжелобольной.

x x x

У нас есть главное в жизни - хлеб, но нет бережного отношения друг к другу.

x x x

Все мои силы и энергия остались лежать в многочисленных протоколах различных собраний, совещаний, заседаний, конференций, и я осталась без них в то время, когда силы мне особенно нужны.

x x x

Если ты хочешь жить спокойно, то надо быть похожим на всех.

x x x

Самая сильная сила на свете - мать. Она не посчитается ни с чем и ни с кем, если дело коснется её детей.

x x x

В родном ауле меня вели так бережно, как бы боясь, что я рассыплюсь на частицы.

x x x

Сколько силы воли я должна была иметь, коль дожила до сегодняшнего дня, преодолев все невзгоды, выпавшие на мою долю! Не просто дожила, а трудилась, не переставая.

x x x

Большей частью мы ходим, глядя себе под ноги, не замечая того, что есть небо, есть звезды.

x x x

Я так собою бываю недовольна, как недовольны мы чужим.

x x x

Национализм похож на чрезмерную любовь матери к своему ребенку, которая не замечает его недостатков и он растет эгоистом.

x x x

Яркая звезда умирает как бы от инфаркта, быстро, тогда как тусклая угасает незаметно.

x x x

Талантливому человеку не нужны свидетельства о том, что он талантлив. Это бездарь собирает их, чтобы доказать людям, как он талантлив.

x x x

Хорошие люди являются для меня незримой опорой. Всегда чувствую их плечо.

КОГДА ПОЕТСЯ, КАК ДЫШИТСЯ

В ЧЕРЕДЕ событий нынешнего лета одной из ярких страничек стал IV Открытый ежегодный межрегиональный фестиваль авторской песни "Медовые водопады", который проходил с 27 по 29 июля на территории одноименного туркомплекса с участием администрации Малокарачаевского района.

Более сорока участников и гостей встретились в одном из красивейших мест Карачаево-Черкесии, чтобы подарить друг другу радость общения, послушать новые песни бардов, посидеть под звездным небесным шатром у костра с гитарой. Ставрополье, Северная Осетия - Алания, Кабардино-Балкария, Южная Осетия - отсюда приехали те, кого не оставило равнодушным приглашение к участию.

Как водится, встречали гостей не только хлебом-солью, но и зрелищем: в приветственном концерте играла гармонь и радовало глаз выступление детского ансамбля художественного творчества "Арс", пели Руслан Качиев, заслуженный артист Республики Ингушетия Руслан Мусукаев и народная артистка КЧР Марина Соболева.

Визитной карточкой прозвучали внеконкурсные песни приехавших участников. А после жеребьевки началась насыщенная конкурсная программа, вместившая в себя не только выступления клубов авторской песни и отдельных исполнителей и гала-концерт лауреатов мероприятия, но и "круглый стол" "Настоящее и будущее фестиваля", выступление профессиональных эстрадных исполнителей, большой традиционный костер.

Критериями оценок жюри под председательством народного поэта КЧР Дины Мамчуевой были: художественный уровень и морально-этическое содержание песен, сценическая культура и эстетика, соответствие жанру и оригинальность музыкального раскрытия темы. Учитывались техника исполнения и качество вокала. А разнообразие номинаций позволило участникам фестиваля проявить себя всесторонне, чем они и воспользовались - авторские композиции и уже хорошо известные бардовские песни порадовали яркостью исполнения.

В номинациях "Автор-исполнитель" победителем стал Исмаил Кочкаров из Карачаевска. Второе место досталось Валерию Лолаеву из Владикавказа, третье присудили Геннадию Ивину из Учкекена. В номинации "Исполнительская песня" в лидеры вышел Алексей Кудашев из Кисловодска. Лучшим автором стихотворения объявили Наталью Куличенко (Владикавказ), а в номинации "Лучший коллектив" победа досталась дуэту "Куба-Таба" из КБР и Станиславу Потапову из Пятигорска. Специальными призами были отмечены и другие участники фестиваля, в том числе Юлия Синакоева из Цхинвала. Она получила спецприз как "Гость издалека". Дипломы и ценные подарки победителям, а также все расходы, связанные с проживанием и питанием, полностью взяли на себя организаторы мероприятия - ООО туркомплекс "Медовые водопады".

- Подобные мероприятия обладают удивительным свойством - сближать людей разных профессий, национальностей, вероисповеданий, политических убеждений, возрастов и поколений, - считает учредитель фестиваля, генеральный директор туркомплекса Мусса Боташев. - Самодеятельные поэты и композиторы говорят в своих песнях о всем понятных и близких чувствах - сопереживании, любви, взаимопонимании, счастье. В них отражены мечты о добре и гармонии в нашем мире, стремление сделать этот мир лучше. Поэтому хотелось бы более активного участия не только бардов, но и принимающей стороны, чтобы в таких творческих встречах были заинтересованы и административные органы республики. Уверен, что в следующем году фестиваль также подарит нам новые имена, новые встречи, а я желаю всем участникам фестиваля вдохновения, творческих свершений и множества благодарных зрителей!

Так что рецепт фестивального коктейля "Медовые водопады" прост: нужно взять за основу безумолчный шум падающей с высоты воды, добавить к нему мелодичный звук гитарных струн, осторожно ввести один за другим голоса талантливых исполнителей и смешать все с чистым горным воздухом. Употреблять не торопясь, смакуя каждый глоток, а потом еще долго ощущать приятное послевкусие от услышанного и увиденного. И пусть у фестиваля еще совсем короткая история, но уже сложился свой достойный список лауреатов, свои почитатели. Красота и щедрость кавказской земли, дружеское общение, радостная, творческая атмосфера, искренний интерес друг к другу - все это слагаемые его успеха, путь к укреплению дружбы, сотрудничества, партнерства.

Лариса НИКОЛАЕВА.

НА СНИМКЕ: фрагмент фестиваля.

Лицом к проблеме

«Люди столько не живут, сколько я хочу рассказать»

В НЕСУСВЕТНУЮ июльскую жару, когда все в городе пряталось в тени домов и деревьев, я шла по улице Мира в Карачаевске, разыскивая дом № 40. Нашла с трудом, поскольку стоит он на выезде из города в череде каких-то стройдворов, производственных помещений. Потом выясняется: удивляться нечему, так как в здании раньше располагалась контора Карачаевского узла связи, затем оно было отдано под общежитие сотрудникам. Нынче в доме проживают четыре семьи. К одной из них я и направлялась.

В квартире у Эсмеральды Терсеновой дым стоял коромыслом. В доме шла стирка, глажка, уборка. Горячей воды в доме нет, и не потому, что, как бывает летом, ее отключают, а просто в доме вообще нет горячей воды, так как он не газифицирован. Белье женщина кипятит на кухне. От духоты упасть можно, но ей явно не привыкать, она тащит в ванную бачок с прокипяченным бельем, затем хватается за утюг. И, поверьте мне, несмотря на несносную жару, все делает в охотку, потому что это вещи ее самого любимого ребенка - Жени.

Евгению - 24 года. Он - инвалид первой группы. Диагноз - умственная отсталость в степени идиотизма с выраженным нарушением поведения. Выраженное нарушение поведения заключается в следующем: Евгений не ходит, не сидит, не разговаривает, а лишь постоянно издает жалобные, рвущие душу, звуки. Пищу самостоятельно принимать не может - кормят с ложечки. Инвалидное кресло парню выделили с большим трудом лишь в 17 лет, все предыдущие годы его носили с места на место на руках родные...

- Как же вы управляетесь? - спрашиваю Эсмеральду. - Надо полагать, не работаете?

- Нет, конечно. Более того, вот уже год без работы сидит мой муж Геннадий. Он более 27 лет проработал в связи монтером, водителем, охранником, теперь вот сократили. Мне, конечно, чисто физически легче стало, а вот жить куда труднее. Дело в том, что у нас трое детей. Сын Виталик живет отдельно. Старшая дочь замужем, у нее уже своих трое детей, но она все больше живет с нами. Зять без работы, перебивается случайными заработками, так что съемная квартира им не всегда по карману. Мы, конечно, привыкли жить в тесноте, да не в обиде, да и потом своя ноша не тянет, но все упирается в Евгения. Когда он один дома - все нормально: заглядывает в глаза, теребит за подол, тянет к тебе руки, давая понять, что ждет ласки и внимания, но как только появляются внуки - а они мал мала меньше мальчишки - восьми, шести и трех лет - начинается кошмар. Плачет, кричит, нервничает. Ревнует...

- Сдается мне, что вы не из местных?

- Да. Мы приехали из Грузии в 1984 году. Брат мой переманил сюда, так как в Грузии худо было с работой, с жильем. Здесь мы нашли работу, нам дали одну крохотную комнатенку в этом же здании. Правда, она была без окон, без удобств. Словно чулан. Но так жили почти все здесь, семьи, не связанные ни родственными узами, ни общими интересами. Ну, словом, все, как в общежитии, где люди живут вместе, скопом. Ну да ничего, сказал Гена, руки-ноги есть, остальное приложится...

Но тут родился Женя. Поначалу никто из врачей либо родных не забил тревогу, потому что родился красивый, большеглазый мальчик. Малость неспокойный, но на то он и ребенок. Затем - этот страшный диагноз...

Можно понять слепого человека - закрыть глаза и представить, что он чувствует. Войти в положение глухого, силящегося понять что-то по губам собеседника. Можно понять безрукого, иные ногами такие чудеса вытворяют, что диву дашься... А умственная отсталость непостижима. Более того, здорового человека оскорбляет их вид, запах, само присутствие. И потому зачастую этих детей, как только становится ясен диагноз, врачи настоятельно рекомендуют сдавать в интернат. Сама система нашего государства приспособлена для отрыва такого ребенка от семьи. Хотя еще когда было сказано знаменитым немецким философом Штайнером: "Прежде всего человека нужно готовить к тому, чтобы он присоединился к людям".

Вот и Эсмеральду врачи стали уговаривать сдать ребенка в интернат: "Ребенок неизлечим и обречен вести растительную жизнь. Среди всех инвалидов - умственно отсталые - самые гонимые, так зачем же вешать на себя годы бесполезных усилий, напрасную трату времени, нервов?"

Положение родственников тяжелобольного, неадекватного ребенка всегда тяжелее, чем положение самого больного, но Терсеновы не сдавались: "Наш сын не выживет в интернате. Ему нужны уход, внимание и родительская любовь". Собрав все свои силы, настойчивость, терпение, они попытались сделать все, чтобы разрушить кокон безумия, в который судьба и природа заточили их малыша.

Когда изрядно поднадоели местным врачам, стали ездить с ребенком в Ставрополь, благо тогда Карачаево-Черкесия входила в состав Ставропольского края.

- Так получилось, что в одно и то же время с нами в Ставрополе повышал свою квалификацию невропатолог из Карачаевска Шамиль Добаевич Каракетов. К нашему великому сожалению, этого доктора уже нет в живых. Сердце... Сердце, которое, по всей видимости, не могло не реагировать не только на нашу беду, а на все происходящее вокруг. Так вот в Ставрополе - за давностью лет, конечно же, не помню должности, фамилий специалистов, осматривавших моего сына, - доктор в присутствии Шамиля Добаевича сказал нам, что существует положение о государственном учреждении медико-социальной экспертизы, так называемом ВТЭК, где на первое место выходят вопросы не столько трудоспособности, сколько социальной защиты граждан. Иными словами, инвалиды, находящиеся в таком же положении, как мой сын, могут претендовать на льготы типа инвалидной коляски, отдельной комнаты со всеми удобствами.

Шамиль Каракетов по возвращении в Карачаевск лично посетил жилье Терсеновых, дабы удостовериться в истинном положении дел. Пугающая неустроенность быта семьи настолько потрясла его, что он взялся помочь Терсеновым с оформлением документов на квартиру.

- Стоит ли говорить о том, что в таких условиях не только больной, здоровый ребенок долго не протянет, запах и сырость, как в погребе, - говорил он, посещая тот или иной чиновничий кабинет.

В очередь на улучшение жилья Терсеновых поставили, правда, тогдашний заместитель председателя исполкома, ведающий вопросами распределения жилья, А. Ширай не преминул с редчайшим цинизмом заметить: "Ждать придется долго, у нас таких идиотов по городу штук тридцать наберется". У Эсмеральды горло перехватило, она хотела сказать: "Болезнь не может быть оскорблением, болезнь - это беда. Страшная беда. Так что не смей оскорблять моего ребенка", но не смогла и выбежала из кабинета, чтобы не расплакаться перед ним.

Я, конечно, понимаю, что рассказы к делу не пришьешь, но уж больно любопытным показалось то, что услышала дальше.

Обескураженная той встречей с Шираем, Эсмеральда долго не решалась переступить порог Дома Советов. Списки, в которых значилась их фамилия и которые были вывешены на первом этаже в самом людном, обозримом месте, время от времени просматривал Гена и приходил домой, радостно потирая руки: "Все в порядке. Очередь продвигается". А тут еще забрезжила робкая, нечаянная надежда...

Мать одноклассницы дочери, находясь в приемной председателя исполкома, услышала разговор секретарши с одной из сотрудниц аппарата. Речь шла о том, что Терсеновым выделили четырехкомнатную квартиру.

- Услышав эту новость, я бросилась в горисполком. У нас очень редкая фамилия, и, кроме нас, Терсеновых в городе больше нет. Меня в приемной направили к инженеру, занимающейся квартирными делами. Та аж зашлась в крике, увидев меня: "Какие Терсеновы? Какая квартира? Да вас и в списках-то нет, если хотите знать!"

Вместо того, чтобы прояснить ситуацию, чиновница еще больше затемнила ее, и даже требование другого заместителя председателя исполкома Исмаила Семенова - кстати, только его Эсмеральда и Гена добрым, сердечным словом и поминают - разобраться сию минуту: кто когда принимал документы Терсеновых, с кем согласовывал, кому отправил, ничего не дало. Документы как в воду канули. Не оказалось фамилии Терсеновых и в списках.

Сполна почувствовав на своей шкуре чиновничий беспредел, хамство и хаос - бессилие перед силой и жестокость к слабым - политика власть предержащих была во все времена, так и хочется сказать: на все времена - Терсеновы обратились в прокуратуру.

- Все, кому не лень, обещались нам помочь, но по истечении какого-то времени разводили руками: "Понимаешь, брат, уж больно запутано ваше дело. Заварим кашу, и как бы себе дороже не вышло", - рассказывает Геннадий, дальше - больше, моей семье стали угрожать неизвестные лица: "Забудьте про квартиру, иначе отправим в солнечную Грузию... в гробах". И мы отступились...

В народе говорят: не было бы счастья, да несчастье помогло. В один из дней приключился пожар в комнате соседа, и огонь перекинулся на все здание. На комнату Терсеновых без слез невозможно было смотреть. Но тут в положение семьи вошел тогдашний начальник "Карачаево-Черкесскэлектросвязи" Будко и выделил им стройматериалы на ремонт. Терсеновы не только отремонтировали комнату, но и с согласия начальства пристроили еще одну, кухню, ванную, коридорчик. Друзья помогли Геннадию возвести мансарду над кухней. Она, конечно, больше для красоты, для души, нежели для существования, но все равно придала некогда казенному, похожему на склеп, зданию эдакий маленький архитектурный изыск. Словом, Терсеновы медленно, но верно, решили свою жилищную проблему самостоятельно, облегчив чиновникам жизнь.

Теперь другая незадача. Им никак не удается газифицировать жилье. К чести нынешней администрации, диалог с нею совсем не похож на тот давний, безрадостный, но и сказать, что особую поддержку Терсеновы испытывают, не могу.

- Казалось бы, теперь мы живем хорошо, не дом, а дворец, да и только, по сравнению с каморкой, в которой мы провели лучшие молодые годы, но на все про все одна печка, которая, как только съест свою порцию дров, остывает. И так с осени до самого мая нужно постоянно прилагать усилия, чтобы поддерживать тепло. Печь ревет, поджаривая спину, а ноги все равно мерзнут, даже если ты носишься по дому как угорелый. Представьте, каково тогда лежащему в коляске целыми днями ребенку?

Как сказала писатель Галина Щербакова: "Люди столько не живут, сколько я хочу рассказать". Вот и Эсмеральда не знает, о чем рассказать в первую очередь. О том, как однажды зимой тяжело заболел ее сын. Обыкновенная простуда чуть не обернулась смертью. Юноша не спал, не ел больше двух недель. Он лежал беспомощный, изможденный в больнице г. Черкесска, а в крупных глазах стояла непередаваемая мольба. Такая же в глазах матери, когда она обращала их к врачам. Но ничем невозможно было ей помочь, не научилась медицина отдавать часть боли тому, кто хочет облегчить страдания своего ребенка, каждый выпивает свою чашу до дна, кому сколько отпущено судьбой. Но судьба опять сжалилась над матерью, простуда, к которой добавилась онкология, отпустили...

- А сейчас какой врач Женю наблюдает? Терапевт? Онколог?

- Вы хотите сказать, кто из врачей к нам на дом приходит? - иронично переспросила Эсмеральда, только вот ирония была явно маской беззащитности, - да никто. По своей инициативе ни один врач либо медсестра не переступили порог нашего дома, дабы справиться о здоровье инвалида первой группы. Не помню, чтобы приходили представители социальных служб, задавшись вопросом: а жив или нет инвалид детства? Хватает ли ему денег на лекарства, на пропитание? Ведь и дураку понятно, что проблему ухода за такими больными не решить за счет самообеспечения самих пациентов. Нет, это я так просто задаюсь риторическими вопросами, на самом деле мы не живем в нищете, скорее, в благородной бедности. Вот только самостоятельно провести природный газ в дом не сможем. В администрации города отвечают: "Либо приобретите трубы, либо платите за работу". Но и то, и другое одинаково дорого будет стоить, говорят специалисты, несмотря на то, что природный газ уже пришел в здание, где расположилась служба судебных приставов. А оно стоит через дорогу напротив нашего дома. Понятное дело, что словосочетание "через дорогу" - это набор определенных трудностей, как то: вскрытие дорожного полотна, нарушение ритма работы тех или иных подземных коммуникаций и т. д. Но в непосредственной близости от нас есть еще и один частный дом, к которому подведен газ, и расположен он по одну сторону с нашим, вот только его хозяева "делиться" газом с нами не хотят... Вот такие дела. Останемся без газа, считай, от чего уходили, к тому и придем...

- Хотите кофе? - вдруг безо всякого перехода спрашивает Эсмеральда. У кофе - вкус желчи. Это горечь мыслей подступила к горлу.

Господи, за что этим детям такой жребий? Что за ним стоит - неправильное родовспоможение или генетические нарушения? Первое, по идее, должно быть уголовно-наказуемым, но оно остается таковым зачастую только на словах. Второе можно предотвратить, выявив на ранних сроках беременности, да только не в нашей захолустной стороне и не теми врачами, что поражены вирусом равнодушия. Одно утешение - мамы, которые не отдают своих неизлечимо больных детей в интернаты, которые сумели их принять, как другие - здоровых, такими, какими они родились...

Другая мысль, что не дает покоя, - о нашем государстве, которое не знаешь, как и назвать. Плохое? А почему бы и нет, коль оно частенько не выполняет своих обещаний, оставляет людей без работы, без зарплаты, превращая их в жалких просителей? Нищее? А почему бы и нет, коль газификация для него одной квартиры, в которой живет инвалид, возведена в ранг очень трудно разрешимой, если не сказать вообще неразрешимой, задачи?

И одна только мысль, что греет сердце. Что есть, есть среди нас люди, которые, не уповая на государство, иногда берут инициативу в свои руки и пытаются что-то сделать, чтобы стало легче, лучше людям, в чьем доме поселилась беда.

Дети - наше будущее. В том числе и больные. С чем мы к ним, с тем и они к нам. И потому семьям, в которых неполноценные дети, но нравственно и физически полноценны родители - в наше время это большая редкость, надо помогать как можно чаще и как можно больше.

И никакое - даже самое наилогическое объяснение - нет денег в городской казне, газовики не могут работать бесплатно, не хватает катастрофически медиков, социальных работников и т.д., на мой взгляд, не должно быть сильнее зова, сильнее голоса совести и милосердия.

Аминат ДЖАУБАЕВА.

СПРАВКИ

Уважаемый

Зангиев Константин Иванович!

От всей души поздравляем Вас, высококлассного профессионала, почетного железнодорожника РФ, заслуженного работника транспорта КЧР,

с днем рождения!

Желаем Вам и Вашим близким,
чтоб всегда под счастливой звездою
Вас судьба по дороге вела!
В доме чтоб полноводной рекою
жизнь спокойно и мирно текла!
Пусть Ваш дом лишь друзья
посещают, стороною обходят
ненастья, от души мы
добра Вам желаем, долгой
жизни, здоровья
и счастья!

С уважением, начальник станции и коллектив железнодорожной станции Черкесск!

РЕКЛАМА

ВАКАНСИИ	ТРЕБОВАНИЯ
Главный инженер -	техническое образование, знание автозапчастей
Прораб -	опыт работы в строительстве и эксплуатации дорог
Механик -	знание автозапчастей, опыт
Водитель кат. В, С -	опыт работы от 4-5 лет

Дорожный мастер, механизаторы (трактористы) машинист катка, экскаваторщик, асфальтобетонщики (дорожные рабочие).

Обр. по тел. 22-85-50.

ИНФОРМАЦИОННОЕ СООБЩЕНИЕ

По итогам открытого аукциона по продаже объектов движимого имущества республиканской формы собственности, проведенного Республиканским государственным автономным учреждением «Центр энергосбережения и инновационных технологий КЧР» 06.08.2012г. принято решение:

Лот № 1 - автотранспортное средство марки «ВАЗ-21154», 2007 г/в, идентификационный номер (VIN) ХТА21154084529003, модель 11183, № двигателя 4769998, шасси отсутствует, кузов № ХТА21154084529003, цвет кузова – средний серо-зеленый металик, ПТС 63 МО 401457 На участие в аукционе подано 2 заявки. Участниками аукциона по продаже движимого имущества признаны: Дотдаев Азрет-Али Муссаевич и Салпагаров Рустам Рамазанович. Победителем аукциона по продаже объекта движимого имущества признан Дотдаев Азрет-Али Муссаевич. Цена проданного объекта движимого имущества составляет 36540,00 (тридцать шесть тысяч пятьсот сорок) рублей.

Аукцион по продаже объекта движимого имущества – признан состоявшимся.

Аукционная комиссия

ЧГМУП «САХ» ПРИГЛАШАЕТ НА РАБОТУ:

- **водителей мусоровозов – з/п 22-27 тыс. руб.;**
- **водителей самосвалов – з/п 13-15 тыс. руб.;**
- **трактористов – з/п 13-15 тыс. руб.**

Предоставляется полный соцпакет, доставка транспортом предприятия, работникам, имеющим детей, предоставляется детский сад.

Обращаться: г. Черкесск, северная часть города, тел.: 23-68-28, 23-68-71.

ОБЪЯВЛЕНИЯ

ПРОФЕССИОНАЛЬНЫЙ ЛИЦЕЙ № 8 г. ЧЕРКЕССКА

Лицензия № 000415 от 07 февраля 2012 г.

ОБЪЯВЛЯЕТ ПРИЕМ УЧАЩИХСЯ

на 2012-2013 учебный год

I. На базе 9 классов с получением среднего (полного) общего образования (11 кл.) и начального профессионального образования со сроком обучения 3 года:

- Сварщик.
- Автомеханик (водитель категории “В”, “С”).
- Мастер столярно-плотничных и паркетных работ.
- Портной.
- Повар; кондитер.
- Мастер по обработке цифровой информации (оператор ЭВМ).
- Мастер общестроительных работ (каменщик).
- Мастер отделочных строительных работ.
- Электромонтажник электрических сетей и оборудования.
- Машинист дорожных и строительных машин.
- Машинист подъемно-транспортных и строительных машин.

II. На базе 11 классов с получением начального профессионального образования со сроком обучения 10 месяцев:

- Мастер по обработке цифровой информации (оператор ЭВМ).
- Автомеханик.
- Сварщик.
- Токарь (универсальный).
- Парикмахер.
- Повар; кондитер.
- Портной.
- Мастер отделочных строительных работ.

III. На базе 7-8 классов с получением основного общего образования (9 кл.) со сроком обучения 1-2 года:

- Оператор швейного оборудования.
- Монтажник санитарно-технических, вентиляционных систем и оборудования.
- Слесарь по ремонту автомобиля.

Всем учащимся выплачивается стипендия, бесплатное 3-х разовое питание, иногородним предоставляются места в общежитии. Юноши пользуются отсрочкой от призыва в армию. После окончания лицея все учащиеся трудоустраиваются.

Наш адрес: г. Черкесск, ул. Ставропольская, 117. (остановка “Детская больница” (автобус № 7, 12, 14, 10, 17). Справки по тел.: 20-50-99, 20-49-11, 20-52-93 - приемная комиссия.

Организатор торгов – ООО «Ильмар» сообщает, что в сообщении о проведении торгов (публикация в газете «День Республики» №140-141 (18562) от 19.07.2012 года) в наименованиях лотов правильно следует читать: «**Лот1**-Пункт отбора сточных вод колодца № 5 (инв.№ 550230070); Пристройка к складу оборудования № 1, (инв.№ 550360124); Участок по производству картонной тары (инв.№ 550200042) с правом аренды земельного участка; нач.цена-11053600 р;

Лот2- Склад сырья и готовой продукции №3 (инв.№550360121), Склад РСЦ (инв.№550200050), Здание РСЦ (инв.№550200043), Склад (инв.№550150053), ДОЦ (инв.№550000020) с правом аренды земельного участка; нач.цена 32209058 р;

Лот3- Участок мойки контейнеров (инв.№550021003), Прачечная (инв.№550000055), Участок 2-х слойных акриловых ЛКМ с металлическим эффектом (инв.№550400001), Здание ОТК (инв.№550290186), Мастерские цеха № 04 (инв.№550040005), Автомобильные весы на 60 тонн (инв.№550370186), Склад (весовая) (инв.№550370187), Трансформаторная подстанция ТП-31 (инв.№550610162), Здание газораспределительного пункта 1 (инв.№550161150) с правом аренды земельного участка; нач.цена –42788390 р;

Лот4- Пожарный водоем (инв.№550230068), Оранжерея модульная (инв.№550660110), Оранжерея (инв.№550760001), Зарядная аккумуляторная АТС (инв.№550430185), Охранная будка (инв.№550000012), Корпус инженерных служб (инв.№550430184), Корпус инженерных служб (Буфет) (инв.№550550180), Киоск Роспечать (инв.№480900090), Корпус инженерных служб (Здравпункт) (инв.№550560001), Корпус инженерных служб (отделение связи № 6) (инв.№550430181), Корпус инженерных служб (аптечный киоск) (инв.№550430182), Вертушка с огражд.для проходной (инв.№430116002), Вертушка с огражд.для проходной (инв.№430116003), Насосная станция с ТП-4 (инв.№550230062) с правом аренды земельного участка; нач.цена-21697832 р;

Лот5- Охранная будка (инв.№550000002), Склад РСЦ с ТП-29 (инв.№550200048),Склад ремонтно-строительного цеха (инв.№550200045), Склад РСЦ (инв.№550200046), Склад РСЦ (инв.№550200047), Здание БРУ (инв.№550200044), Здание пакетировочного пресса (инв.№550250098) с правом аренды земельного участка; нач.цена- 17802777 р;

Лот6- Цех эмалей и грунтов на конденсационных смолах (инв.№550040006), Навес участка фасовки автоэмалей цех № 4 (инв.№550040007), Склад сырья и готовой продукции № 2 (инв.№550360120), Цех 4 по производству АС 182 (инв.№550040004) с правом аренды земельного участка; нач.цена-29742721 р;

Лот7- Градирня у КОТ ВОТ (инв.№550281104), ОПУ сжигания газовых выбросов (инв.№550710105), Дымовая труба Н=30м (инв.№550710108), Охранная будка (инв.№550000009), Здание цеха автоэмалей на конденсационных смолах (инв.№550050005), Сварочный пост (инв.№550150047), Здание цеха алкидных лаков и смол (инв.№550060006), Здание лаковыпускного отделения цеха №6 (инв.№550060007), Здание котельной ВОТ (инв.№550281102), Обезвреживание газовых выбросов в кот ВОТ (Дымовая труба) (инв.№550281103), Цех № 6 (1983), Участок по про-ву шампуней (инв.№550090110) с правом аренды земельного участка; нач.цена-30487972 р.

Лот8- Бытовой корпус №2 с переходной галереей, (инв.№550390183), Здание цеха № 10. Цех сиккативов (инв.№550100010), Участок пр-ва бутилацетата (инв.№550130219), Цех карбамидных смол (инв.№550070007), Здание ОПУ по производству полимерной смолы (инв.№550131030) с правом аренды земельного участка; нач.цена -73374785 р;

Лот9- Цех водоэмульсионных красок № 9 (инв.№550900009), Цех лаков и эмалей (инв.№550140031), Мастерские цех № 14 (инв.№550140034), Бытовой корпус (инв.№550390181), Столовая в бытовом корпусе (инв.№550400189), Склад сырья и готовой продукции № 1 (инв.№550360126), Склад сырья и готовой продукции 1 (инв.№550360122), Установка автоматического пожаротушения склад 1 (инв.№550360116) с правом аренды земельного участка; нач.цена-139359300 р.;

Лот10- Здание модуля 2-ая часть (Цех № 21) (инв.№550210096), Здание модуля 2-ая часть (цех № 27) (инв.№550270108), Здание модуля 2-ая часть (цех № 24) (инв.№550240095), Корпус вспомогательного производства ремонтной службы цеха № 25 (инв.№550250097), Корпус вспомогательного производства ремонтной службы цеха №25 (Здание изготовления бочек) (инв.№550020002) с правом аренды земельного участка; нач.цена-73969166р.;

Лот11- Распределительный пункт №2 (ЦРП) (инв.№550610170), Гараж на 30 автомобилей (инв.№550267098), Механизированная мойка автомобилей (с насосной) (инв.№550267102), Склад (инв.№550267101), Участок ремонта кислородных баллонов (инв.№550123031), Склад баллонов (площадка) АЗКС (инв.№550123029) с правом аренды земельного участка; нач.цена-9764542 р.;

Лот12- Охранная будка (инв.№550000011), НТЦ (минус библиотечное помещение) (инв.№550340187), Библиотечное помещение (НТЦ) (инв.№550820001), Автозаправочная станция (инв.№550260099), Здание гаража (инв.№550267100), Склад (инв.№550267099), 12 Бензоколонка 1992г (инв.№267056016) с правом аренды земельного участка; нач.цена-53539791 р.;

Лот13- Цех полиграфической обработки жести цех8 (инв.№550080008), Станция сжигания загрязненных стоков (инв.№550710107), ОПУ очистки дымовых газов (инв.№550710106), Открытый склад станции сжигания (площадка) (инв.№550710109), Котельная на 5 котлов (котлы ДКВР,ХВО), (инв.№550280099), Станция перекачки мазута для котельной (инв.№550280104), Дымовая труба Н-60м (инв.№550280103), Дымовая труба Н-49м (инв.№550280102), Склад мазута (Мазутное хозяйство котельной) площадка (инв.№550280100), Цех металлической тары (инв.№5501400350), Административные помещения цеха металлической тары (инв.№550140033), Участок изготовления нестандартного оборудования цеха № 25 (инв.№550250096), Площадка для газгольдера (инв.№550150059), Азотно-кислородная станция (инв.№550123026), Склад (АЗКС) (инв.№550123030), Склад (инв.№550120025), Азотно газификационная станция (инв.№550123028), Здание кислородно распределительной установки (инв.№550123025), Склад баллонов (кислородно-распределительная уст-ка) (инв.№550123027), Здание компрессорной станции (инв.№550122023) с правом аренды земельного участка; нач.цена-64631460 р.;

Лот14- Охранная будка (инв.№550000022), Корпус мелкой фасовки жестяной тары и эмалей (инв.№550010001), Отделение складирования готовой продукции (Склад сырья и готовой продукции) (инв.№550360118), ГРП-2 (инв.№550161155), Цех (инв.№550930001), Цех по производству хозяйственного мыла (Участок по про-ву незамер.стекл (раф.и дез.подсол.масла) (инв.№550950109), Цех ПМС (1990) Строящийся бытовой корпус участка хозяйственного мыла с правом аренды земельного участка; нач.цена-69821531р.;

Лот15- Приемная камера ливневых стоков (инв.№550231080), Водопроводная камера (инв.№550110022), Охранная будка (инв.№550000021), Склад хранения жидкого сырья (инв.№550360130), Трансформаторная подстанция №-6 (инв.№550270001), Склад импортной продукции (инв.№550360128), Насосная станция осветленных ливневых стоков (инв.№550231073), Резервуар ливневых вод (инв.№550230050), Резервуар пожаротушения ц1 (согласно инвент.) (инв.№550010003), Здание Операторская МГУ ц 15 (инв.550150046), Заправочный пост (инв.№550150048), Открытый склад МГУ (инв.№550150049), Склад металла (инв.№550360129), Склад тары (инв.№550360125), Резервуар ливневых вод (инв.№550231077), Песковая площадка (инв.№550231093), Часть здания-насосная станция водозабор на р.Кубань (инв.№550230077), Часть здания-насосная станция водозабор на р.Кубань (инв.№550230078) с правом аренды земельного участка; нач.цена-94350818 р;

Лот16- Пожарный резервуар 1000м3 (инв.№550230069), Нефтеловушка (инв.№550230057), Подземная насосная оборот.водоснабж.2 подъема (инв.№550230071), Усреднитель промстоков (инв.№550230076), Склад коллоксилина (инв.№550360123), Здание отделения подготовки коллоксилина (инв.№550590133), Склад хранения тары на коллоксилине (инв.№550200049), Нефтеловушка отстойник (инв.№550231087), Склад ЛВЖ (площадка) (инв.№550150056), Наземный парк резервуаров № 3 (площадка) (инв.№550150050), Часть насосной станции №4 (инв.№550150035), Насосная станция №3 (инв.№550150045), Склад ЛВЖ (площадка) (инв.№550150054), Склад ЛВЖ (площадка) (инв.№550150055), Склад ЛВЖ (сливо-наливная эстакада) (инв.№550150038), Площадка для емкости 40 м3 (инв.№550150058), Склад ЛВЖ (площадка) (инв.№550150057), Площадка для емкости 25 м3 (инв.№550150060), Насосная станция оборотного водоснабжения при складе ЛВЖ (инв.№550150044), Приемная камера нагретой оборотной воды (резервуар 100м3) (инв.№550230056), Операторская (инв.№550150051) с правом аренды земельного участка; нач.цена-24378593 р.;

Лот17-Здание газовой службы (инв.№550610014), Железнодорожная весовая (инв.№550220046), Открытый склад емкостей (инв.№550150052), Склад жидкого сырья с разогревом застывающих продуктов (площадка) (инв.№550150039), Подземный склад жидкого сырья ц15 (инв.№550150043), Охранная будка (инв.№550000001), Охранная будка (инв.№550000003), Охранная будка (инв.№550000005), Охранная будка (инв.№550000006), Охранная будка (инв.№550000007), Охранная будка (инв.№550000008), Тепловозное депо (инв.№550220047), Насосная горючих жидкостей цеха № 15 (инв.№550150037); Подъездной путь: Железнодорожный путь № 1 от стр.387 до упора (инв.№550590179), Железнодорожный путь № 3 от стр.306 до ворот (инв.№550590180), Железнодорожный путь № 4 от стр.346 до упора (инв.№550590176), Железнодорожный путь № 5 от сиг.М5 до упора (инв.№550590177), Железнодорожный путь № 6 от стр.303 до упора (инв.№550590172), Железнодорожный путь № 8 от стр.322 до упора (инв.№550590174), Железнодорожный путь № 9 от стр.330 до упора (инв.№550590169), Железнодорожный путь № 10 от стр.334 до упора (инв.№550590170), Железнодорожный путь № 11 от стр.340 до упора (инв.№550590171), Железнодорожный путь № 12 от стр.366 до упора (-125,82конс.) (инв.№550590181), Железнодорожный путь № 12 от стр.359 до упора (инв.№550590183), Железнодорожный путь № 13 от стр.359 до упора (инв.№550590160), Железнодорожный путь № 14 от стр.357 до упора (инв.№550590161), Железнодорожный путь № 15 от стр.356 до упора (инв.№550590173), Железнодор.путь от стр360до упора 16путь (инв.№550590140), Железнодорож.путь от стр362 до упора 17путь (инв.№550590141), Железнодорожный путь № 18 от стр.378 до упора (инв.№550590162), Железнодорожный путь № 19 от стр.351 до стр.368 (инв.№550590182), Железнодорожный путь № 19 от стр.368 до упора (инв.№550590155), Железнодорожный путь № 20 от стр.368 до упора (инв.№550590178), Железнодорожный путь № 22 от стр.309 до стр.326 (инв.№550590163), Железнодорожный путь № 23 от стр.329 до упора (инв.№550590164), Железнодорожный путь № 24 от стр.337 до стрелки 388 (инв.№550590175), Железнодорожный путь № 25 от стр366 до стр378 (инв.№550590156), Железнодорожный путь № 26 от стр.371 до стр.386 (инв.№550590165), Железнодорожный путь № 27 от стр.366 до стр.378 (инв.№550590166), Железнодорожный путь-съезд от стр.332 до стр.333 (инв.№550590167), Железнодорожный путь-съезд от стр.347 до стр.354 (инв.№550590168), Ограждение по периметру производственной территории (ЗАБОР) (инв.№14850) с правом аренды земельного участка; нач.цена -24742292 р.;

Лот18- Склад цеха формалина (инв.№550110023), Охранная будка (инв.№550000004), Насосная станция оборотного водоснабжения (инв.№550230067), Градирня 1 (инв.№550231088), Градирня № 2 (инв.№550230053), Приемная камера охлаждения воды (инв.№550230055), Корпус обработки воды и управления (инв.№550230063), Склад к корпусу обработки воды (инв.№550230065), Склад загрузочного материала (подземное) (инв.№550230051), Насосная кольцевого дренажа (инв.№550230064), Кольцевой дренаж (инв.№550230048), Здание корпуса обработки стоков, ила (инв.№550231071), Анаэробный биореактор 1 ст.с усредн. нейтрал.солесод.ст. (инвN№550231082), Приемная камера солесодержащих стоков (инв.№550231081), Здание насосной (инвN№550110024), Нефтеловушки отстойники (инв.№550231083), Здание насосной станции промстоков и ила (инв.№550231072), Приемная камера смешанных стоков (инв.№550230075), Приемная камера промстоков и ила (инв.№550231079), Здание склада хлора (инв.№550110020), Совмещенная насосная станция комплекса биологической очистки Насосная станция (Комплекс биологич.очистки сточных вод) (инв.№550231220), Анаэробный биореактор (инв.№550231221), Анаэробный биореактор 2 ступени (инв.№550231222), Песковые площадки (инв.№550231094), Здание насосной станции производственных и бытовых стоков (инв.№550231074), Камера химзагрязненных стоков (инв.№550230072), Насосная дренажных вод (инв.№550230066), Холодильный цех со станцией демводы (инв.№550120021), Бытовой корпус Зп\э и формалин (инв.№550390182), Иловые площадки уплотнители (инв.№550231092), Склад кислот цеха холода (инв.№550120022), Здание склада кислот (инв.№550120024), Горизонтальные песколовки (инв.№550231084), Резервуар для нефтепродуктов (инв.№550231086), Камера приготовления раствора (инв.№550231076), Открытая насосная станция №1 (инв.№550150036), Станция приготовления известкового молока (инв.№550000017), Участок изготовления пигментов (инв.№550140032), Комплекс фталевого ангидрида (1988), Охранная будка (инв.№550000010), Здание склада кислот (Площадка) (инв.№550120023), Пожарный пост на 2 выезде (инв.№550730020), Здание склада щелочей,Склад щелочей силосного типа емк.1000м3 (площадка) (инв.№550110018), Насосная (инв.№550110025), Насосная станция пожаротушения (инв.№550110016), Железобетонный резервуар к насосной (инв.№550231075) с правом аренды земельного участка; нач.цена – 139167622 р.;

Лот19- Здание пожарного ДЕПО с пристройками (инв.№ 550310115) с правом аренды земельного участка; нач.цена -4 962 000,00 р.;

Лот20-Хоз.помещение (Водокомплекс) (инв.№550237078), Навес (Водокомплекс) (инв.№550237079), Хоз.помещение (Водокомплекс) (инв.№550237080), Часть здания - Реагентное отделение (Водокомплекс) (инв.№550237081), Часть здания - Отделение фильтров (Водокомплекс) (инв.№550237082), Часть здания Насосное отделение (Водокомплекс) (инв.№550237083), Жилой дом с пристройкой (Водокомплекс) (инв.№550237084), Подземный резервуар (Водокомплекс) (инв.№550237085), Подземный резервуар (Водокомплекс) (инв.№550237086), Охранная будка(Водокомплекс) (инв.№550237087), Охранная будка (Водокомплекс) (инв.№550237088) с правом аренды земельного участка; нач.цена -29 024 000,00р».

РЕКЛАМА В НАШЕЙ ГАЗЕТЕ ВЫГОДНА!

Главный редактор-директор В. ВАСИЛЬЕВА.

Газета зарегистрирована Южным окружным межрегиональным территориальным управлением Министерства РФ по делам печати, телерадиовещания и средств массовой коммуникации. Свидетельство ПИ № 10-4272 от 17 декабря 2001 года.

День Республики

Авторы опубликованных материалов несут ответственность за точность приведенных фактов, цитат, экономико-статистических данных, собственных имен, географических названий и прочих сведений, а также за то, что в материалах содержатся данные, не подлежащие открытой публикации.

Точка зрения редакции не обязательно совпадает с мнением авторов. Редакция вправе не вступать в переписку. Рукописи и другие оригиналы не возвращаются и не рецензируются.

За достоверность информации в рекламе и объявлениях редакция «ДР» ответственности не несет.

Материалы со знаками Р и * публикуются на правах рекламы.

Газета отпечатана в ОАО «Издательство «Кавказская здравница», г. Минеральные Воды, ул. 50 лет Октября, 67. Способ печати офсет - 2 п. л.
Индекс 54042 Заказ №
Газета подписана в печать: по графику - 17-00, факт - 17-00.

ИЗВЕЩЕНИЕ О ПРОВЕДЕНИИ ОТКРЫТОГО АУКЦИОНА

Администрация Малокарачаевского МР объявляет о проведении 18.09.2012 г. открытого аукциона по продаже земельных участков для ведения личного подсобного хозяйства.

1. Продавец: администрация Малокарачаевского муниципального района.

2. Организатор аукциона: комиссия по проведению торгов (конкурсов, аукционов) по продаже находящихся в государственной или муниципальной собственности земельных участков или права на заключение договоров аренды таких земельных участков и муниципального имущества на территории Малокарачаевского муниципального района государственная собственность на которые не разграничена.

3. Место, дата, время и порядок проведения аукциона: аукцион является открытым по составу участников и форме подачи заявок.

Аукцион проводится по адресу: с. Учкекен, ул. Ленина, 120, малый зал, **18.09.2012** года в **14.30.** часов.

4. Предмет аукциона, в том числе местоположение, площадь, кадастровый номер земельного участка, начальная цена предмета аукциона и шаг аукциона.

4.1. Лот № 1: земельный участок из земель населенных пунктов расположенный по адресу: КЧР, Малокарачаевский район, с. Хасаут, участок № 22, площадь - 365 кв. м, кадастровый номер: 09:08:0190101:67, начальная цена предмета аукциона - 2700 руб., шаг аукциона - 5 % от начальной цены предмета аукциона и составляет 135 руб.

4.2. Лот № 2: земельный участок из земель населенных пунктов расположенный по адресу: КЧР, Малокарачаевский район, с. Хасаут, участок № 38, площадь - 600 кв. м, кадастровый номер: 09:08:0190101:64, начальная цена предмета аукциона - 4500 руб., шаг аукциона - 5 % от начальной цены предмета аукциона и составляет 225 руб.

4.3. Лот № 3: земельный участок из земель населенных пунктов расположенный по адресу: КЧР, Малокарачаевский район, с. Хасаут, участок № 39, площадь - 600 кв. м, кадастровый номер: 09:08:0190101:63, начальная цена предмета аукциона - 4500 руб., шаг аукциона - 5 % от начальной цены предмета аукциона и составляет 225 руб.

4.4. Лот № 4: земельный участок из земель населенных пунктов расположенный по адресу: КЧР, Малокарачаевский район, с. Хасаут, участок № 37, площадь - 600 кв. м, кадастровый номер: 09:08:0190101:65, начальная цена предмета аукциона - 4500 руб., шаг аукциона - 5 % от начальной цены предмета аукциона и составляет 225 руб.

4.5. Лот № 5: земельный участок из земель населенных пунктов расположенный по адресу: КЧР, Малокарачаевский район, с.Хасаут, участок № 23, площадь - 672 кв. м, кадастровый номер: 09:08:0190101:66, начальная цена предмета аукциона - 5000 руб., шаг аукциона - 5 % от начальной цены предмета аукциона и составляет 250 руб.

4.6. Лот № 6: земельный участок из земель населенных пунктов расположенный по адресу: КЧР, Малокарачаевский район, с. Хасаут, участок № 41, площадь - 600 кв. м, кадастровый номер: 09:08:0190101:52, начальная цена предмета аукциона - 4500 руб., шаг аукциона - 5 % от начальной цены предмета аукциона и составляет 225 руб.

4.7. Лот № 7: земельный участок из земель населенных пунктов расположенный по адресу: КЧР, Малокарачаевский район, с. Хасаут, участок № 40, площадь - 600 кв. м, кадастровый номер: 09:08:0190101:62, начальная цена предмета аукциона - 4500 руб., шаг аукциона - 5 % от начальной цены предмета аукциона и составляет 225 руб.

5. обременения и ограничения в использовании земельных участков: не установлены.

6. Форма заявки на участие в аукционе, порядок приема, адрес приема, дата и время начала и окончания приема заявок на участие в аукционе. Заявитель в установленном порядке подает Организатору аукциона по адресу: с. Учкекен, ул. Ленина, 120, каб. 43 заявку на участие в аукционе в установленной форме.

7. Дата начала приема заявок на участие в аукционе: 14.08.2012 года.

8. Дата окончания приема заявок на участие в аукционе: 14.09.2012 года.

9. Время приема заявок: рабочие дни, с понедельника до пятницы, с 10.00 до 16.00 часов, обед с 13.00 до 14.00 час.

10. Победителем аукциона признается участник аукциона, предложивший наибольшую цену.

*Формы и перечень всех необходимых документов приведены в условиях аукциона, с которыми можно ознакомиться по адресу: **КЧР, Малокарачаевский район, с. Учкекен, ул. Ленина,120, каб. № 42** или на официальном сайте Российской Федерации в сети Интернет для размещения информации о проведении торгов **www.torgi.gov.ru.**

ВАКАНСИИ

Редакции газеты «День республики»
СРОЧНО ТРЕБУЕТСЯ
оператор-наборщик.
Зарплата согласно штатному расписанию.
Обр. по тел.: 26-36-01.

ТРЕБУЮТСЯ:

- **главный инженер:** требование – техническое образование, знание автозапчастей,
- **дорожный мастер.**
  Обр. по тел.: 22-85-50.
- **прораб.**
  Обр. по тел.: 89286593977.

Требуются **токари** на предприятие.
Тел.: 8-988-910-94-26, 8-988-910-94-38.

ООО «Селена» г. Усть-Джегута приглашает на работу **швей** и **учениц швей.**
Оплата сдельная.
Тел.: 8 (87875) 7-25-22, 8-988-910-94-60.

Требуются **швеи-надомницы**, проживающие в г. Черкесске и в г. Усть-Джегуте.
Тел. 8-988-915-00-00.

РАЗНОЕ

◆Администрация Прикубанского муниципального района предоставляет в аренду земельные участки, из земель населенных пунктов, для индивидуального жилищного строительства, расположенные по адресу: КЧР, Прикубанский район, пос. Кавказский: ул. Мира, 13 б, площадью 1500 кв. м, ул. Мира, 13 в, площадью 1500 кв. м, ул. Мира, 13 г, площадью 1500 кв. м, ул. Мира, 13 д, площадью 1500 кв. м.
Заявления принимаются в течение месяца со дня опубликования объявления по адресу: пос. Кавказский, пр. Ленина, 26, каб. № 29.

◆Администрация Зеленчукского муниципального района информирует о предоставлении земельного участка в постоянное (бессрочное) пользование из земель сельскохозяйственного назначения, под строительство газопровода-отвода, площадью 15790 кв. м, расположенного по адресу: КЧР, Зеленчукский район, ст. Зеленчукская, северная часть, правее ул. Ипподромной.

◆Утерянное свидетельство о реабилитации В № 0287887, выданное районным отделом социальной защиты населения Прикубанского района 22.01.2007 года на имя Текеевой Назифат Джагафаровны, считать недействительным.

◆Утерянные документы: паспорт, водительское удостоверение и техпаспорт на автомашину, выданные на имя Дотдаева Арасула Борисовича, считать недействительными.

ПРОДАЮ

■ земельный участок размером 0,30 га в с. Даусуз у федеральной трассы Зеленчук – Архыз. Срочно. Цена 1300000. Торг уместен. Обр. по тел. 89280269887.